

ZÁVĚREČNÝ ÚČET KAPITOLY 321

za rok 2021

Grantová agentura České republiky

Vypracoval: Ing. Jindřich Novák, MBA (vedoucí sekce ekonomické a provozní)



OBSAH

ÚVOD	2
PŘÍJMY	3
VÝDAJE V JEDNOTLIVÝCH OBLASTECH HOSPODAŘENÍ	4
ÚČELOVÉ PROSTŘEDKY	4
INSTITUCIONÁLNÍ PROSTŘEDKY	7
INVESTIČNÍ VÝDAJE	7
NEINVESTIČNÍ VÝDAJE	7
REZERVNÍ FOND	11
INTERNÍ AUDIT A KONTROLNÍ ČINNOST	11
KONTROLY STÁTNÍCH INSTITUCÍ	12
NÁROKY Z NESPOTŘEBOVANÝCH VÝDAJŮ	13
ZÁVĚR	13

ÚVOD

Rozpočet Grantové agentury České republiky (dále jen „Grantová agentura ČR“ či „GA ČR“) na rok 2021 byl schválen v rámci zákona o státním rozpočtu na rok 2021, který byl Poslaneckou sněmovnou Parlamentu České republiky schválen usnesením č. 1432 dne 18. prosince 2020. Grantová agentura ČR, jako správce kapitoly 321, obdržela rozpis závazných ukazatelů dopisem ministryně financí č. j. MF- 4992/2020/1402-2 ze dne 28. prosince 2020.

	Skutečnost 2020 v Kč	Schválený rozpočet v Kč	Rozpočet po změnách v Kč	Konečný rozpočet v Kč	Skutečnost v Kč	Plnění v %
Daňové příjmy						
Nedaňové příjmy, kapitálové příjmy a přijaté transfery cel.	5 422 873,18	0,00	0,00	0,00	9 856 024,34	X
v tom: Příjmy z rozpočtu Evropské unie bez SZP						
Ost. nedaňové příjmy, kapitálové příjmy a přijaté transfery	5 422 873,18	0,00	0,00	0,00	9 856 024,34	X
Výdaje Kanceláře Grantové agentury ČR	132 204 295,92	119 783 000,00	119 783 000,00	142 541 672,29	138 777 793,94	115,86
Dotace jiným subjektům	4 354 745 484,93	4 260 763 000,00	4 258 726 000,00	4 597 597 271,19	4 391 515 084,64	103,12
Platy zaměstnanců a ostatní platby za provedenou práci	60 138 939,00	51 226 366,00	51 226 366,00	65 933 964,00	65 143 939,00	127,17
Povinné pojistné placené zaměstnavatelem	14 780 498,00	14 855 365,00	14 855 365,00	16 169 401,00	16 169 401,00	108,85
Základní příděl fondu kulturních a sociálních potřeb	673 389,00	649 690,00	649 690,00	689 428,00	689 428,00	106,12
Platy zaměstnanců v pracovním poměru vyjma zaměst. na sl. míst	33 528 221,00	32 484 485,00	32 484 485,00	35 169 801,00	34 379 776,00	105,83
Platy zaměstnanců na služebních místech dle z. o stát. službě						
Výdaje na VaVal celkem vč. programů spolufin. ze zahr.	4 486 949 780,85	4 378 509 000,00	4 378 509 000,00	4 597 597 271,19	4 530 292 878,58	103,47
v tom: Ze státního rozpočtu celkem	4 486 949 780,85	4 378 509 000,00	4 378 509 000,00	4 597 597 271,19	4 530 292 878,58	103,47
v tom: Institucionální podpora celkem	132 204 295,92	119 783 000,00	119 783 000,00	142 541 672,29	138 777 793,94	115,86
Účelová podpora celkem	4 354 745 484,93	4 260 763 000,00	4 258 726 000,00	4 455 055 598,90	4 391 515 084,64	103,12

Tab. 1

Uvedený přehled specifikuje celkové výdaje na výzkum, vývoj a inovace v členění na účelové a institucionální výdaje.

GA ČR je správcem prostředků, které jí přiděluje zákon o státním rozpočtu v souladu se zákonem č. 130/2002 Sb., o podpoře výzkumu, experimentálního vývoje a inovací z veřejných prostředků

a o změně některých souvisejících zákonů (zákon o podpoře výzkumu, experimentálního vývoje a inovací), ve znění pozdějších předpisů (dále jen „zákon č. 130/2002 Sb.“). Hlavní činností GA ČR je rozdělování účelových prostředků na konkrétní projekty základního výzkumu a vývoje na základě výsledků veřejné soutěže.

Vedle této hlavní činnosti Kancelář GA ČR spravuje institucionální prostředky, které jsou určeny na administrativní činnost spojenou se správou účelových prostředků (organizace grantového řízení).

Veškeré změny zákonem přidělených prostředků se během roku provádějí rozpočtovými opatřeními, která zahrnují jak převody účelových dotací, tak změny týkající se institucionálních prostředků GA ČR.

Odděleně je uveden komentář k hospodaření s účelovými, resp. institucionálními prostředky, včetně úprav rozpočtu provedených na základě rozpočtových opatření. Údaje roku 2021 jsou srovnávány s údaji předcházejícího roku.

Čerpání finančních prostředků v jednotlivých čtvrtletích roku 2021

Čerpání prostředků jednotlivých čtvrtletích roku 2021 (v tis. Kč)								
	I.	%	II	%	III.	%	IV.	%
Běžné výdaje	1 127 298	26,04	3 191 915	73,73	96 298	2,22	65 837	1,52
Kapitálové výdaje	35 755	71,59	11 685	23,40	1 023	2,05	480	0,96
Celkem	1 163 053	26,56	3 203 600	73,15	97 321	2,22	66 317	1,51

Tab. 2

Údaje v uvedené tabulce demonstrují čerpání finančních prostředků v průběhu roku. V prvním a druhém čtvrtletí byly vyčerpány téměř všechny účelové prostředky, což se projevilo v čerpání běžných prostředků. Posláním Grantové agentury ČR je podporovat základní výzkum a prostředky na podporu grantů jsou uvolňovány právě v průběhu prvního pololetí v závislosti na hodnocení projektů a v souvislosti s administrací úkonů. Ve třetím a čtvrtém čtvrtletí byly čerpány zbylé výdaje související taktéž s provozem Grantové agentury ČR. Celkové čerpání prostředků činí 4 530 293 tis. Kč, což je 103,47 % v porovnání s rozpočtem po změnách.

PŘÍJMY

V roce 2021 nebyly rozpočtovány žádné příjmy. Celková dosažená výše příjmů činila 9 789 024,34 Kč, z čehož největší část tvořily vratky přeplatků – odvody pokračujících grantů, které se vztahují k minulým rozpočtům.

Příjmy za rok 2021 se skládají z níže uvedených položek:

- 5 223 163,30 Kč – Přeplatky – odvody pokračujících grantů, platba od pronajímatele za nájemné, platby za stravenky, příjmy za platby školného, vratky za služební cesty (2221).
- 4 550 499,82 Kč – Ostatní přijaté vratky (5229).

- 17,68 Kč – Přijaté úroky ČSOB.
- 15 127,54 Kč – Přijaté nekapitálové příspěvky (2324).
- 216 Kč – Ostatní nedaňové příjmy – vrácení přeplatku z minulých let (2329).

VÝDAJE V JEDNOTLIVÝCH OBLASTECH HOSPODAŘENÍ

GA ČR spravuje účelové a institucionální prostředky, jejichž čerpání sleduje v průběhu roku. Účelové prostředky jsou poskytovány dle zákona č. 130/2002 Sb. Hlavní činností GA ČR je rozdělování účelových prostředků na konkrétní projekty výzkumu a vývoje na základě výsledků veřejné soutěže. Institucionální prostředky jsou určeny na administrativní činnost spojenou se správou účelových prostředků a představují výrazně nižší část rozpočtu.

V následujících dvou kapitolách je samostatně uveden komentář k hospodaření s účelovými a institucionálními prostředky, včetně úprav rozpočtu provedených na základě rozpočtových opatření. Hospodaření v jednotlivých položkách je srovnáváno s předcházejícím rokem.

ÚČELOVÉ PROSTŘEDKY

Účelové výdaje kapitoly určené na podporu řešení projektů výzkumu, vývoje a inovací byly rozpočtovány ve výši 4 260 763 tis. Kč. Rozpočet po změnách činil 4 258 726 tis. Kč, konečný rozpočet činil 4 455 056 tis. Kč, skutečné čerpání činilo 4 391 515 tis. Kč, tj. plnění 103,12 %. Největší objem účelových prostředků byl poskytnut vysokým školám (2 227 676 tis.) a veřejným výzkumným institucím (2 031 651 tis. Kč). V porovnání s rokem 2020 byly skutečné účelové výdaje kapitoly o 36 770 tis. Kč vyšší, což je způsobeno poskytnutím většího počtu grantů a zapojením nároků z nespotřebovaných výdajů. Účelové prostředky se poskytují na projekty na základě výsledků veřejné soutěže.

Pro rok 2021 byly zákonem o státním rozpočtu přiděleny GA ČR prostředky na účelovou podporu v celkové výši 4 260 763 tis. Kč na nově zahajované a pokračující projekty. Z toho na řešení nově zahajovaných grantových projektů byla celkem plánována účelová podpora ve výši 964 726 tis. Kč, tedy 22,64 % z celkové výše účelové podpory GA ČR. Na pokračující grantové projekty GA ČR bylo nezbytné zajistit částku ve výši 3 296 037 tis. Kč, tj. 77,36 % celkové výše účelové podpory GA ČR. Podrobný komentář k čerpání účelových prostředků je uveden ve Zprávě o činnosti GA ČR za rok 2021, která je přílohou závěrečného účtu.

GA ČR rozdělila v roce 2021 finanční prostředky pro jednotlivé typy projektů výzkumu a vývoje do následujících skupin:

- prostředky pro financování standardních projektů;
- prostředky pro financování juniorských projektů;
- prostředky pro financování mezinárodních projektů;
- prostředky pro financování nové skupiny grantových projektů podporujících excelenci – grantové projekty v základním výzkumu EXPRO;
- prostředky pro mezinárodní projekty hodnocené na principu Lead Agency (LA granty);
- prostředky pro podporu získávání ERC grantů.

Skupiny projektů	Schválené účelové výdaje (v tis. Kč)	Podíl účelových výdajů (v %)
Standardní projekty	3 003 360	70,48
Mezinárodní projekty	89 059	2,09
Projekty na podporu excelence EXPRO	625 361	14,67
LA granty	62 983	1,48
Juniorské granty	364 002	8,55
JUNIOR STAR	115 998	2,73
Postodoc ind.fellowship	0	
Celkem	4 260 763	

Tab. 3

Nejvyšší finanční podporu poskytuje GA ČR na standardní projekty, na které bylo poskytnuto 70,48 % celkových účelových výdajů.

Grantové prostředky poskytuje GA ČR níže uvedeným subjektům:

- organizačním složkám státu (OSS);
- státním příspěvkovým organizacím (SPO);
- veřejnoprávním institucím (vysoké školy);
- veřejným výzkumným institucím (v. v. i.);
- podnikatelským subjektům (např. akciové společnosti, společnosti s ručením omezeným);
- fyzickým osobám (bez IČ např. důchodci; s IČ, tj. OSVČ s živnostenským oprávněním);
- obecně prospěšným společnostem (o. p. s.), neziskovým a podobným organizacím (nadace, spolky).

Transfery příspěvkovým, neziskovým organizacím a podnikatelským subjektům

V roce 2021 poskytla Grantová agentura ČR cizím příspěvkovým organizacím granty ve výši 108 213 tis. Kč, jednalo se o neinvestiční i investiční transfery. Grantová agentura ČR nemá zřízenou vlastní příspěvkovou organizaci.

Neziskovým organizacím a organizacím podobného typu poskytla GA ČR prostředky ve výši 9 549 tis. Kč. Jedná se především o organizace typu obecně prospěšných společností, nadací a spolků, přičemž prostředky byly neinvestičního charakteru.

Grantová agentura ČR poskytla podnikatelským subjektům neinvestiční prostředky ve výši 14 426 tis. Kč.

Prostředky jsou poskytovány na základě rozhodnutí o poskytnutí podpory a po uzavření příslušné smlouvy s příjemcem v souladu s ustanovením § 10 odst. 2 zákona č. 130/2002 Sb.

Přesuny prostředků na základě rozpočtového opatření:

Na základě rozhodnutí o poskytnutí podpory a po uzavření příslušné smlouvy s příjemcem poskytuje GA ČR dotace v souladu s ustanovením § 10 odst. 2 zákona č. 130/2002 Sb. Je-li příjemcem, resp. spolupříjemcem organizační složka státu, je převod prostředků uskutečňován na základě provedeného

Grantová agentura České republiky – Závěrečný účet kapitoly 321 za rok 2021

rozpočtového opatření Ministerstva financí ČR. V takovém případě dostává příjemce, resp. spolupříjemce účelové prostředky od svého zřizovatele.

Rozpočtovými opatřeními byly dále převedeny níže uvedeným organizačním složkám státu finanční prostředky ve výši **2 037 tis. Kč**, které byly poskytnuty na podporu základního výzkumu v institucích spadajících pod jednotlivá ministerstva nebo kapitolu:

- Ústavu pro studium totalitních režimů ve výši 1474 tis. Kč;
- Ministerstvu obrany ve výši 563 tis. Kč.

Ostatním příjemcům jsou účelové prostředky poskytovány přímým převodem z účtu poskytovatele na bankovní účet příjemce.

V roce 2021 poskytla GA ČR prostřednictvím převodu na běžný účet příjemců celkovou částku ve výši 4 391 515 tis. Kč, z toho neinvestiční dotace ve výši 4 345 179 tis. Kč a investiční dotace ve výši 46 336 tis. Kč.

Čerpání účelových prostředků v roce 2021					
	Položka	Schválený rozpočet	Rozpočet po změnách	Konečný rozpočet	Skutečnost
5212	Neinvestiční transfery nefinančním podnikatelským subjektům-fyz.osoby	100 000,00	100 000,00	100 000,00	0,00
5213	Neinvestiční transfery nefinančním podnikatelským subjektům	15 000 000,00	14 426 000,00	14 426 000,00	14 426 000,00
5221	Neinvestiční transfery obecně prospěšným společnostem	8 000 000,00	8 000 000,00	8 000 000,00	5 621 000,00
5229	Ostatní neinvestiční transfery neziskovým a podobným organizacím	9 000 000,00	9 000 000,00	9 000 000,00	3 928 000,00
5332	Neinvestiční transfery vysokým školám	2 110 000 000,00	2 064 675 105,36	2 261 005 704,26	2 202 978 213,75
5334	Neinvestiční transfery veřejným výzkumným institucím	2 000 000 000,00	2 010 012 894,64	2 010 012 894,64	2 010 012 894,64
5339	Neinvestiční transfery cizím příspěvkovým organizacím	100 000 000,00	108 213 000,00	108 213 000,00	108 213 000,00
5901	Nespecifikované rezervy	7 863 000,00	-2 037 000,00	-2 037 000,00	0,00
6352	Investiční transfery vysokým školám	4 000 000,00	24 698 000,00	24 698 000,00	24 698 000,00
6354	Investiční transfery veřejným výzkumným institucím	1 800 000,00	21 638 000,00	21 638 000,00	21 637 976,25
6901	Rezerva kapitálových výdajů	5 000 000,00	0,00	0,00	0,00
	CELKEM	4 260 763 000	4 258 726 000	4 455 056 599	4 391 515 085

Tab. 4

INSTITUCIONÁLNÍ PROSTŘEDKY

Institucionální prostředky určené na činnost spojenou se správou účelových prostředků byly v roce 2021 rozpočtovány ve výši 119 783 tis. Kč, schválený rozpočet nebyl v průběhu roku upravován. Konečný rozpočet činil 142 541,67 tis. Kč. Skutečné čerpání bylo ve výši **138 777,79 tis. Kč, tj. plnění na 115,86 % rozpočtu po změnách.**

Jedná se o prostředky určené zejména na provoz GA ČR, nájemné a mzdové výdaje. Velmi podstatnou část tvoří prostředky na zajištění kvalitního posuzovacího řízení. Navýšení institucionálních prostředků je způsobeno zapojením nároků z nespotřebovaných výdajů minulých let. Z důvodu rozšíření hodnocení o mezinárodní panely jsou vynakládány větší finanční prostředky na hodnoticí proces.

Institucionální prostředky jsou čerpány průběžně během roku, výdaje související s organizací posuzovacího řízení jsou nejvíce čerpány ve třetím a čtvrtém čtvrtletí roku. Čerpání prostředků je velmi hospodárné i s ohledem na nízký počet zaměstnanců a je v souladu se zákonem o veřejných zakázkách i s vnitřními předpisy organizace. Efektivní se jeví především v porovnání s počtem poskytnutých grantů (v roce 2021 bylo financováno 1 872 projektů) a v porovnání s celkovým objemem prostředků (výše institucionálních prostředků představuje pouze 2,81 % z celkového schváleného objemu prostředků Grantové agentury ČR, který činí 4 380 546 tis. Kč).

Investiční výdaje

V roce 2021 činil schválený rozpočet institucionálních kapitálových výdajů 3 500 tis. Kč, rozpočet po změnách 2 608 tis. Kč a konečný rozpočet 2 608 tis. Kč. Kapitálové výdaje byly pro potřeby Kanceláře GA ČR čerpány ve výši **2 608 tis. Kč.** Prostředky byly použity na pořízení výpočetní techniky. Čerpání kapitálových výdajů probíhá průběžně během roku. Charakter činnosti Grantové agentury ČR není určen k pořizování větších investičních celků.

	2020 (v tis. Kč)	2021 (v tis. Kč)
Schválený rozpočet	3 500	3 500
Čerpání	4 244	2 608
z toho čerpání z nároků nespotř. Výdajů	1 256	0

Tab. 5

Neinvestiční výdaje

Rozpočet neinvestičních institucionálních prostředků byl schválen ve výši 116 283 tis. Kč, rozpočet po změnách činil 117 175 tis. Kč, konečný rozpočet činil 139 934 tis. Kč a skutečnost 136 170,29 tis. Kč. Čerpání běžných institucionálních výdajů probíhá průběžně během roku. Jedná se převážně o pravidelné měsíční platby. Objemově významnými výdaji jsou mzdové výdaje včetně příslušenství, nájemné a nákup ostatních služeb. Celkově bylo čerpání o 18 995 tis. Kč vyšší, než činil rozpočet po změnách. Důvodem vyššího čerpání je zapojení zahraničních hodnotitelů do hodnoticího procesu ve spojitosti se soutěží na podporu excelence v základním výzkumu – projekty „EXPRO“ a novou soutěží „JUNIOR STAR“ (jedná se o 88 zpravodajů), jimž byla odměna za práci hrazena na základě uzavřených smluv o dílo.

Grantová agentura České republiky – Závěrečný účet kapitoly 321 za rok 2021

Čerpání institucionálních prostředků v roce 2021 (v Kč)					
Položka		Schválený rozpočet	Rozpočet po změnách	Skutečnost	Plnění v %
5011	Platy zaměstnanců v pracovním poměru	32 484 485	32 484 485	34 379 776	106,02
5021	Ostatní osobní výdaje	18 741 881	18 741 881	30 764 163	164,15
5031	Povinné pojistné na sociální zabezpečení a příspěvek na stát	11 152 222	11 152 222	11 839 571	101,06
5032	Povinné pojistné na veřejné zdravotní pojištění	3 703 143	3 703 143	4 329 830	100,00
5042	Odměny za užití program. vybavení		2 077 398	2 077 398	100,00
5133	Léky a zdravotnický materiál	3 000	185 932	185 932	100,00
5136	Knihy, učební pomůcky a tisk	35 000	35 000	29 890	85,40
5137	Drobný hmotný dlouhodobý majetek	1 300 000	604 323	604 323	100,00
5139	Nákup materiálu jinde nezařazený	800 000	676 415	624 961	92,39
5142	Kurzové ztráty	0	20 000	-162 279	-811,40
5161	Poštovní služby	40 000	82 999	63 195	76,14
5162	Služby telekomunikací a radiokomunikací	700 000	857 322	857 322	100,00
5163	Služby peněžních ústavů	80 000	32 696	30 863	94,39
5164	Nájemné	6 700 000	6 956 177	6 956 177	100,00
5166	Konzultační, poradenské a právní služby	100 000	350 900	350 900	100,00
5167	Služby školení a vzdělávání	500 000	200 264	200 050	99,89
5168	Zpracování dat a služby související s infrastrukturou a komunikačními technologiemi	3 000 000	7 787 196	7 441 662	95,56
5169	Nákup ostatních služeb	33 748 579	27 605 043	32 339 432	117,15
5171	Opravy a udržování	100 000	184 401	184 401	100,00
5172	Programové vybavení	500 000	1 990	1 990	100,00
5173	Cestovné (tuzemské i zahraniční)	600 000	511 885	323 725	63,24
5175	Pohoštění	700 000	537 642	537 642	100,00
5176	Účastnické poplatky za konference	0	11 110	11 110	11 110
5179	Ostatní nákupy jinde nezařazené	5 000	5 000	0	0,00
5189	Ostatní poskytované zálohy	0	140 000	0	0,00
5194	Věcné dary	40 000	0	0	0,00
5342	Převody fondu kulturních a sociálních potřeb a sociálního fondu	649 690	649 690	648 495	100,00
5424	Náhrady mezd v době nemoci	100 000	100 000	91 596	91,60
5494	Neinvestiční transfery obyvatelstvu nemající charakter daru	500 000	500 000	500 000	100,00
5512	Neinvestiční transfery nadnárodním orgánům	0	454 730	391 577	86,11
5542	Členské příspěvky mezinárodním nevládním organizacím	0	525 650	525 650	525650
6111	Programové vybavení	1 500 000	0	0	0,00
6125	Výpočetní technika	2 000 000	2 607 506	2 607 506	100,00
Institucionální výdaje celkem		119 783 000	119 783 000	138 777 794	115,94

Tab. 6

Rozbor jednotlivých výdajů – průřezové ukazatele

Prostředky na platy a ostatní platby za provedenou práci byly schválené v objemu 51 226 tis. Kč, rozpočet po změnách činil 51 226 tis. Kč, konečný rozpočet činil 65 934 tis. Kč a čerpání ve výši 65 144 tis. Kč, tj. na 127,17 % rozpočtu po změnách. Vyšší čerpání prostředků je mimo jiné způsobeno nárůstem výdajů na hodnotící proces. K posílení byla použity nároky z nespotřebovaných výdajů ve výši 13 977 tis. Kč. V následující tabulce je uveden přehled platů vyplacených zaměstnancům a ostatních plateb za provedenou práci.

Hospodaření s platy zaměstnanců a OON (v tis. Kč)		
	Skutečnost 2020	Skutečnost 2021
Platy zaměstnanců a ostatní platby za provedenou práci	60 139	65 144
z toho:		
platy zaměstnanců	33 528	34 380
OON	26 484	30 764
z toho:		
Odměny externím pracovníkům Kanceláře	8 295	12 736
Odměny členům expertních skupin	17 360	17 098
Odměny za výkon veřejné funkce	830	930
Odstupné	126	0

Tab. 7

Mezi hlavní výdaje GA ČR patří **mzdové náklady**, tzn. platy zaměstnanců v pracovním poměru a ostatní osobní výdaje. Pro rok 2021 byly platy zaměstnanců schváleny ve výši 32 484 tis. Kč, rozpočet po změnách činil 32 484 tis. Kč, konečný rozpočet činil 35 170 tis. Kč a čerpány byly ve výši **34 380 tis. Kč, tj. na 105,83 %**. Celkový počet funkčních míst činil 59 a průměrný přepočtený stav zaměstnanců činil na konci roku 58, průměrný fyzický 60,8, na konci roku byl evidenční počet zaměstnanců 56,9. Do tohoto stavu je zahrnuto i předsednictvo GA ČR, které je taktéž odměňováno na základě uzavřeného pracovního poměru. Průměrný plat činil 49 388 Kč.

Ostatní osobní výdaje byly rozpočtovány ve výši 18 742 tis. Kč, rozpočet po změnách činil 18 742 tis. Kč, konečný rozpočet činil 30 764 tis. Kč a čerpání bylo ve výši **30 764 tis. Kč, tj. na 164,15 %**. Nároky z nespotřebovaných výdajů byly čerpány na OON ve výši 12 022 tis. Kč. Převažovaly zde odměny vyplácené na základě dohod o provedení práce pro členy poradních a expertních orgánů, kterými jsou vysoce kvalifikovaní odborníci ve svých oborech (více než 400 osob). Členové poradních a expertních orgánů posuzují odbornou úroveň návrhů projektů a dosažené výsledky v průběhu jejich řešení. Dále jsou z této položky hrazeny odměny pro externí pracovníky Kanceláře GA ČR a rovněž odměny za výkon veřejné funkce (540 tis. Kč pro kontrolní radu a 390 tis. Kč pro vědeckou radu).

Z položky drobný hmotný dlouhodobý majetek byly čerpány výdaje ve výši 604 tis. Kč především na výpočetní techniku. Konkrétně byly pořízeny notebooky z důvodu nutnosti zajištění práce na home office. Dále byly pořízeny tiskárny, mobilní telefony, ostatní výpočetní technika a také kancelářský nábytek. Obnova výpočetní techniky probíhá pravidelně v souladu s plánem obnovy, ale také na základě aktuální potřeby. V souvislosti s pandemií COVID-19 byly pořízeny dezinfekční stojany.

Na položce jinde nezařazeného materiálu jsou účtovány výdaje zařazené do spotřeby. Za minulý rok bylo čerpáno 625 tis. Kč. Jedná se hlavně o kancelářské potřeby, materiál, drobnou výpočetní techniku, hygienický servis, kancelářský nábytek apod. Zvýšené výdaje oproti roku 2020 souvisí především se zajištěním ochranných prostředků a dezinfekce pro zaměstnance v souvislosti s pandemií COVID-19.

Další významnou položkou, kterou GA ČR hradí, je **nájemné**. GA ČR sídlí v kancelářské budově Hadovka Office Park. Nájemné za kancelářské prostory včetně indexace činí 6 956 tis. Kč ročně. Služby související s nájmem jsou účtovány na položce nákup ostatních služeb. Kancelářské prostory jsou využívány i pro zasedání poradních a expertních orgánů v jednotlivých panelech a oborových komisích. Z položky je dále hrazeno prodloužení licencí.

Na položce konzultačních, poradenských a právních služeb byly čerpány prostředky ve výši 351 tis. Kč za znalecký posudek a právní rozbor.

Z položky zpracování dat a služby související s infrastrukturou a komunikačními technologiemi byly hrazeny především upgrady programů, správa a podpora Aplikace pro správu grantových projektů, servisní poplatky, pronájem licencí, údržba spisové služby, zpracování výkazů, importy dat, podpora helpdesku apod. Položka byla čerpána ve výši 7 442 tis. Kč.

Položka nákup ostatních služeb byla čerpána ve výši 32 339 tis. Kč (v roce 2020 byla položka čerpána ve výši 30 378 tis. Kč). Celkem bylo vyplaceno 11 435 tis. Kč za posudky zahraničních oponentů vyplácené ve výši 2 500 Kč za 1 posudek, stejně jako v předcházejícím roce, a to na základě Smlouvy o dílo. Vyplacená částka je závislá na počtu návrhů projektů hodnocených v příslušných veřejných soutěžích ve výzkumu, vývoji a inovacích a také vzhledem k nutnosti oslovit v krátkém časovém rozmezí velké množství potenciálních oponentů bez znalosti návratnosti zpracovaných posudků k jednotlivým návrhům projektů. V rámci této položky byly též hrazeny odměny za práci v panelech a odborných komisích na základě Smluv o dílo ve výši 8 234 tis. Kč. Další položkou vztahující se k hodnocení jsou posudky zahraničních zpravodajů, kterým bylo uhrzeno 933 tis. Kč. Do hodnocení byli také zapojeni zahraniční hodnotitelé ve spojitosti se soutěží na podporu excelence v základním výzkumu – projekty „EXPRO“ a projekty „JUNIOR STAR“. Jedná se o 88 zpravodajů, jimž byla odměna za práci hrazena na základě uzavřených smluv o dílo ve výši 5 406 tis. Kč. Zapojení těchto zahraničních hodnotitelů mělo za následek vyšší čerpání na položce služeb, ovšem díky zapojení těchto hodnotitelů dochází ke zkvalitnění hodnoticího procesu a ke zvýšení transparentnosti. Zahraničního hodnocení bylo jednoznačně přijato pozitivně ze strany vědecké obce. Z položky jsou dále hrazeny zmíněné služby související s nájmem (voda, el. energie, topení), úklidové služby, servis TU a montážní práce, zpracování CEDR, certifikáty, personální, PR služby, úhrada za lékařské prohlídky, tiskové služby a inzerce, monitoring tisku a další.

Z rozpočtu Kanceláře GA ČR jsou dále hrazeny náklady spojené s provozem Kanceláře včetně zabezpečení veřejných soutěží a zasedání odborných komisí – panelů, ve kterých pracuje téměř 500 vědeckých pracovníků (zejména náklady na cestovné a občerstvení) včetně zahraničních panelistů. Jedná se o každoročně se opakující výdaje, které slouží k zajištění systému hodnocení.

V průběhu roku se uskutečnilo minimum zahraničních pracovních cest z důvodu pandemie COVID-19 a souvisejících opatření. Zahraniční pracovní cesty byly uskutečněny za účelem projednání záležitosti vyplývající ze členství v Science Europe a také v souvislosti s připravovaným Otevřeným přístupem k vědeckým informacím (open access), jež RVVI připravuje zahrnout do novely zákona č. 130/2002 Sb. Výdaje na zahraniční pracovní cesty činily 88 tis. Kč. Výdaje na tuzemské pracovní cesty činily 235 tis. Kč.

Z položky neinvestiční transfery obyvatelstvu je každoročně hrazena **Cena předsedy GA ČR**. V roce 2021 bylo vyznamenaným vědcům rozděleno celkem 500 tis. Kč, stejně jako v předcházejících letech.

Grantová agentura ČR je členem evropské neziskové instituce **Science Europe (dále jen „SE“)**, jejíž členové dostávají příspěvky na členství a účast na aktivitách SE z vládních rozpočtů jednotlivých zemí. **Z položky neinvestiční transfery nadnárodním orgánům** byl v roce 2021 uhrazen poplatek za členství v SE v celkové výši 392 tis. Kč.

GA ČR má na základě souhlasu MF č. j. 14/85 085/2006-142 ze dne 25. 8. 2006 založen účet u ČSOB, a to z důvodu průběžného financování výdajů hrazených platebními kartami např. při zahraničních cestách. V průběhu roku byly výdaje na tomto účtu zálohovány a ke konci roku vyúčtovány. Konečný zůstatek na konci roku 2021 na tomto účtu činil 221,91 Kč.

Ke dni 31. 12. 2021 nebyly vykázány žádné inventarizační rozdíly.

Grantová agentura ČR hradí zálohově výdaje za služby spojené s nájmem kancelářských prostor v budově Hadovka Office Park. Zálohovány jsou výdaje na plyn, vodu a elektrickou energii. Roční spotřeba je vyúčtována pronajímatelem budovy.

REZERVNÍ FOND

V roce 2021 nebyl rezervní fond čerpán.

INTERNÍ AUDIT A KONTROLNÍ ČINNOST

Interní audit byl v roce 2021 zajištěn k tomu zvláště pověřeným zaměstnancem, organizačně odděleným od řídicích výkonných struktur GA ČR. Interní auditorka pracovala, v souladu s ustanovením § 29 odst. 1 zákona č. 320/2001 Sb., v přímé podřízenosti statutárního zástupce, jenž zajistil její funkční nezávislost. Spolu s vykonanými audity byly auditorkou poskytovány konzultace vedoucím zaměstnancům GA ČR.

V roce 2021 byly vykonány čtyři interní audity ze schváleného plánu činnosti oddělení interního auditu a jeden interní audit (GDPR) nebyl dokončen.

V průběhu roku byl vykonán audit „Veřejné zakázky IT“, jehož předmětem bylo ověřit činnosti vykonávané oddělením IT podpory a rozvoje a oddělením právním, úseku podpory veřejných zakázek. Byly ověřeny úkony související se zadáváním veřejných zakázek, dodržování rozhodovacích postupů a povinností stanovených Směrnicí o zadávání veřejných zakázek malého rozsahu a dále byla prověřena účinnost vnitřního kontrolního systému. Auditorkou byla dána doporučení ke zdokonalení kvality vnitřního kontrolního systému, odstranění zjištěných nedostatků a doporučení k předcházení zjištěných rizik.

Auditorkou byl dále vykonán následný audit „Pokladna“. Předmětem následného interního auditu byla kontrola plnění přijatých doporučení, tj. zda a v jaké míře byla splněna přijatá doporučení navržená interním auditorem uvedených ve Zprávě o zjištěních z interního auditu č. 1/2020 „Pokladna“, č. j.: 79554/2020/GAČR/la ze dne 12. 8. 2020 a dále činnosti ekonomického oddělení, které zajišťuje dohled nad dodržováním obecně závazných předpisů a technickohospodářskou agendu pro Kancelář GA ČR (mj. vedení pokladny). Na základě zjištění z provedeného následného auditu bylo auditorkou dáno

doporučení s ohledem na zdokonalení kvality vykonávaných činností, předcházení či zmírnění možných rizik a s ohledem na hospodárný, efektivní a účelný výkon veřejné správy.

Dále byl vykonán audit „Inventarizace majetku“ předmětem, kterého bylo ověřit činnosti ekonomického oddělení, tj. organizační zajištění a způsob provedení fyzické inventarizace a kontrola správnosti dodržování postupů při provádění inventarizace dle příslušné metodiky. Při kontrole postupů auditovaného systému (postupy v oblasti inventarizace majetku, správnost a úplnost podkladů) nebyly zjištěny žádné nedostatky.

Auditorkou byl také vykonán audit „Řídící kontrola“. V rámci auditu byly ověřeny postupy pro výkon řídicí kontroly v oddělení ekonomickém, úseku rozpočtovém a finančním. Vnitřní kontrolní systém lze vyhodnotit jako standardní (tj. v rámci auditu nebyly zjištěny žádné nedostatky s vysokou ani střední významností) pro zajištění hospodárného, efektivního a účelného výkonu veřejné správy. Systém je prostřednictvím příslušných vnitřních norem nastaven v souladu s platnou legislativou. V oblasti řídicí kontroly bylo auditorkou dáno jedno doporučení k odstranění zjištěných nedostatků.

Zjištění, ani navržená doporučení nemají dopad na úplnost nebo průkaznost účetnictví organizace.

Výsledky auditů byly vždy projednány s příslušnými vedoucími zaměstnanci.

V rámci kontrolní činnosti provádí GA ČR v souladu se zákonem č. 320/2001 Sb. kontrolu použití finančních prostředků. V roce 2020 bylo příjemcům rozděleno celkem 4 362 753 tis. Kč grantových finančních prostředků, z čehož má GA ČR za povinnost provést v následujícím roce, tj. v roce 2021, kontrolu 5 % z rozdělených finančních prostředků, tj. 218 138 tis. Kč. Celkově byly v roce 2021 u příjemců zkontrolovány grantové finanční prostředky ve výši 317 662 tis. Kč, tedy nad rámec stanovené povinnosti.

Porušení oprávněného použití finančních prostředků bylo zjištěno ve výši 1 249 308,48 Kč. U všech (tj. 34) případů bylo řešeno porušení rozpočtové kázně výzvou k vrácení poskytnutých prostředků. O této skutečnosti byly informovány příslušné finanční úřady. U kontrolovaných příjemců došlo k nehospodárnému nakládání s finančními prostředky a mezi nejčastější porušení patřilo chybné vyplácení osobních nákladů, neoprávněné pořizování majetku, pozdní platba finančních prostředků dalšímu účastníkovi řešeného projektu a nezpůsobilé náklady na prohloubení kvalifikace osob podílejících se na řešení projektu.

KONTROLY STÁTNÍCH INSTITUCÍ

V září roku 2020 byla Nejvyšším kontrolním úřadem (NKÚ) zahájena kontrolní akce č. 20/33 Závěrečný účet kapitoly státního rozpočtu Grantová agentura České republiky za rok 2020, účetní uzávěrka Grantové agentury České republiky za rok 2020 a údaje předkládané Grantovou agenturou pro hodnocení státního rozpočtu za rok 2020. Kontrolní akce byla ukončena v dubnu 2021, kdy byl agentuře předán Kontrolní protokol k připomínkám. GA ČR podala námitky proti kontrolnímu protokolu a následně i odvolání proti rozhodnutí o námitkách proti kontrolnímu protokolu. Kontrolní závěr z kontrolní akce obsahuje zjištění o nesprávnosti s významným dopadem na účetní závěrku. NKÚ vyhodnotil informace v rozvaze a ve výkazu zisku a ztráty jako nespolehlivé. V rozsahu ostatních informací podává účetní závěrka GA ČR sestavená k 31. prosinci 2020 věrný a poctivý obraz předmětu účetnictví a finanční situace účetní jednotky dle platných právních předpisů.

Všeobecná zdravotní pojišťovna provedla v roce 2021 kontrolu plateb pojistného na veřejné zdravotní pojištění a dodržování ostatních povinností plátce pojistného. Kontrolou bylo zjištěno, že plátce v několika případech nedodržel lhůty pro přihlášení, resp. odhlášení zaměstnance, nesprávně stanovil výši vyměřovacích základů a odvedl pojistné v měsících 03/2018 a 03/2019 za pojištěnce jiné zdravotní pojišťovně. Dlužné pojistné bylo včas zapláceno a vyměřené penále za pozdní platby ve výši 4 288,- Kč bylo následně prominuto.

V listopadu roku 2021 byla Finančním úřadem pro hlavní město Prahu zahájena daňová kontrola skutečností rozhodných pro správné zjištění a případné stanovení odvodu za porušení rozpočtové kázně dle § 44 a 44a zákona č. 218/2000 Sb., o rozpočtových pravidlech a o změně některých souvisejících zákonů (rozpočtová pravidla), ve znění pozdějších předpisů, u peněžních prostředků státního rozpočtu v rámci realizace „Smlouvy o poskytnutí dotace na podporu grantového projektu č. 18-10515J panelu č. P501“, na základě a v rozsahu Oznámení NKU č. j.: 20/33-NKU140/331/21 ze dne 29. 07. 2021. Finanční úřad pro hlavní město Prahu při kontrole nezjistil porušení rozpočtové kázně ve smyslu ustanovení § 44 odst. 1 zákona o rozpočtových pravidlech.

Jiné kontroly státních institucí nebyly v organizaci prováděny.

NÁROKY Z NESPOTŘEBOVANÝCH VÝDAJŮ

Počáteční stav nároků z nespotřebovaných výdajů k 1. 1. 2021 činil 245 082 tis. Kč. V průběhu roku byly do konečného rozpočtu zapojeny nároky v celkové výši 219 169 tis. Kč a čerpány byly ve výši 217 830 tis. Kč. Konečný stav nároků k 31. 12. 2021 činil 25 912 tis. Kč.

Institucionální nároky ve výši 13 977 tis. Kč byly použity na zvýšenou potřebu úhrad ostatních osobních nákladů, především úhrad odměn panelistům a oponentům. Účelové nároky ve výši 203 853 tis. Kč byly použity na úhradu grantů a také na úhradu institucionálních výdajů na hodnotící proces (hodnocení v mezinárodních panelech).

Nároky z nespotřebovaných výdajů v Kč			
	Institucionální	účelové	Celkem
Stav NNV k 1. 1. 2021	48 752 117	196 329 599	245 081 716
Zapojení NNV	22839 810	196 329 599	219 169 409
z toho čerpání NNV	21 500 626	196 329 599	217 830 225
Stav NNV k 31. 12. 2021	25 912 307	0	25 912 307

Tab. 8

Závěr

Celkové skutečně čerpané výdaje kapitoly GA ČR ve výši 4 530 293 tis. Kč ve srovnání s rokem 2021 stouply o 43 343 tis. Kč, tj. o 0,97 %, z toho zvýšení účelových výdajů na podporu vědy a výzkumu činí 36 770 tis. Kč. Institucionální výdaje se v porovnání s rokem 2021 zvýšily o 6 574 tis. Kč. V čerpání se projevují vyšší závazky z předcházejících let. Institucionální výdaje kapitoly jsou čerpány rovnoměrně v průběhu roku, na rozdíl od účelových prostředků, které jsou poskytovány na přelomu prvního

a druhého čtvrtletí v závislosti na dni vydání rozhodnutí o poskytnutí podpory. Vyšší čerpání je způsobeno mimo jiné neustále rostoucími náklady na hodnoticí proces, a především pak zapojením zahraničních panelistů do hodnoticího procesu

Schválený rozpočet institucionálních výdajů představuje 2,73 % celkových výdajů kapitoly. Vzhledem k vyššímu čerpání institucionálních prostředků pak tvoří 3,06 % celkových skutečných výdajů kapitoly. Institucionální výdaje byly čerpány na 115,86 % (čerpání NNV). Z tohoto pohledu se jeví hospodaření kapitoly jako velmi efektivní, výdaje na chod kapitoly jsou vynakládány účelně s ohledem na kvantitu a kvalitu hodnoticího procesu. V roce 2021 bylo financováno celkem 1 872 grantů ve výši 4 391 515 tis. Kč (viz Zpráva o činnosti GA ČR za rok 2021).

Grantová agentura ČR v souvislosti s rostoucími požadavky na zkvalitnění hodnoticího procesu a vyššími nároky na administraci bude v následujícím období žádat o navýšení funkčních míst a institucionálních výdajů, jejichž rozpočet již několik let nebyl navýšen. Zatížení pracovníků Kanceláře GA ČR přitom trvale narůstá, což je patrné z meziročního srovnání rostoucího objemu účelově vyplacených prostředků. Lze konstatovat, že neustále dochází ke zkvalitnění celého procesu poskytování grantů včetně efektivního hodnoticího systému a celkově GA ČR dosahuje nízkých provozních nákladů. V roce 2021 došlo k posílení institucionálních výdajů o 10 mil. Kč přesunem z účelových prostředků. V následujících letech bude GA ČR taktéž uplatňovat nadpožadavky na navýšení institucionálních prostředků. Pro informaci uvádíme, že výše institucionálních prostředků stále nedosahuje podílu obvyklého v zemích EU, který je přibližně 4 %.

Praha 18. února 2022

Ing. Lada Knetlová
ředitelka Kanceláře Grantové agentury ČR

doc. RNDr. Petr Baldrian, Ph.D.
předseda Grantové agentury ČR

**Bilance příjmů a výdajů státního rozpočtu
v druhovém členění rozpočtové skladby**

Období 01/2 2021
KAPITOLA 321 Grantová agentura České republiky

v tis. Kč

řádek	seřazená položka	podseřazená položka	položka	UKAZATEL	ROZPOČET 01/2 2021			% plnění	Index
					Skutečnost 01/2 2020	Schválený rozpočet	Rozpočet pozměnlých		
					0	1	2	3	4
PŘÍJMY									
				Výnosy z finančního majetku	0,01			0,02	249,01
21				Příjmy z vlastní činnosti a odvody přebytků organizací s přímým vztahem	0,01			0,02	249,01
	221			Příjmy sankční platby	19,00				
	222			Příjmy vratky transféroů a ostatní podobné příjmy	5 321,49			9 783,66	183,85
22				Příjmy sankční platby a vratky transféroů	5 340,49			9 783,66	183,20
	232			Ostatní neadařové příjmy	82,38			72,34	87,82
23				Příjmy z prodeje nekapitálového majetku a ostatní neadařové příjmy	82,38			72,34	87,82
2				NEDAŘOVÉ PŘÍJMY CELKEM	5 422,87			9 856,02	181,75
1,2,3,4				PŘÍJMY STÁTNÍHO ROZPOČTU CELKEM	5 422,87			9 856,02	181,75
VÝDAJE									
	501			Platy	33 528,22	32 484,49	32 484,49	34 379,78	105,83
		5011		v tom: Platy zaměstnanců v pracovním poměru vřima zaměstnanců na služebních místech	33 528,22	32 484,49	32 484,49	34 379,78	105,83
	502			Ostatní platby za provedení prací	26 610,72	18 741,88	18 741,88	30 764,16	164,15
		5021		v tom: Ostatní osobní výdaje	26 484,41	18 741,88	18 741,88	30 764,16	164,15
		5024		Odstupné	126,31				
	503			Povinná pojistná plácení zaměstnavatelem	14 780,50	14 855,37	14 855,37	16 169,40	108,85
		5031		v tom: Povinná pojistná na soc. zabezpečení a příspěvek na státní politiku zaměstnanosti	10 849,92	11 152,22	11 152,22	11 839,57	108,16
		5032		Povinná pojistná veřené zdravotní pojiřtění	3 931,58	3 703,14	3 703,14	4 329,83	116,92
	504			Odměny za užiti duševního vlastnictví	133,08	2 077,40	2 077,40	100,00	1 561,06
50				Platy a podobné a související výdaje	75 052,51	68 081,73	68 159,13	83 390,74	122,35
	513			Nákup materiálu	2 253,10	2 138,00	2 138,00	1 445,11	66,23
	514			Kupky a ostatní finanční výdaje	313,92	23,00	23,00	-811,49	-51,69
	516			Nákup služeb	47 346,39	44 868,58	43 872,60	48 239,60	109,95
	517			Ostatní nákupy	702,53	1 905,00	1 252,03	1 058,87	84,57
		5171		z toho: Opravy a udržování	33,53	100,00	184,40	100,00	54,04
		5173		Cestovné	192,11	600,00	511,88	323,73	63,24
	518			Výdaje na netransferové převody ovnitř organizace, na převzaté povinnosti a na jistoty		40,00	140,00		
	519			Výdaje související s neinvestičními nákupy, příspěvky, náhrady a věcné dary					
51				Neinvestiční nákupy a související výdaje	50 615,94	48 951,58	46 786,29	50 581,30	108,11
	521			Neinvestiční transfery podnikatelským subjektům	16 260,00	15 100,00	14 526,00	14 226,00	89,31
	522			Neinvestiční transfery neziskovým a pod organizacím	8 452,00	17 000,00	17 000,00	9 540,00	56,17
		5221		z toho: Neinvestiční transfery fundacím, uřebacím a občanské prospěšným spoleřitostem	4 155,00	8 000,00	8 000,00	5 621,00	70,26
52				Neinvestiční transfery soukromoprávním subjektům	24 718,00	32 100,00	31 526,00	23 975,00	76,05
	533			Neinvestiční transfery příspěvkovým a podobným organizacím	4 283 676,01	4 210 000,00	4 180 854,00	4 321 204,11	103,36
		5332		Neinvestiční transfery výzkumným školám	2 207 453,76	2 110 000,00	2 062 638,11	2 202 978,21	106,80
		5334		Neinvestiční transfery veřejným výzkumným institucím	1 955 628,25	2 000 000,00	2 010 012,89	2 010 012,89	100,00
	534			Neinvestiční převody vlastním fondům a ve vřetahu k úřadům bez právní subjektivity	673,39	649,69	649,69	689,43	105,12
		5342		z toho: Zřeknutí právního fondu kulturních a spoleřitelských poměru a souřitinnu fondu obcí a krajev	673,39	649,69	649,69	689,43	105,12
53				Neinvestiční transfery veřejnoprávním subjektům a mezi peněžními fondy těchto subjektů a platby daní	4 284 351,40	4 210 649,69	4 181 513,69	4 321 893,54	103,36
	542			Náhrady placené obyvateřstvu	136,48	100,00	100,00	91,60	67,11
	549			Ostatní neinvestiční transfery obyvateřstvu	500,00	500,00	500,00	500,00	100,00
54				Neinvestiční transfery obyvateřstvu	636,48	600,00	600,00	591,60	96,00
	551			Neinvestiční transfery mezinárodním vládním organizacím a nadnárodním orgánům	691,51	454,73	391,58	86,11	39,00
		5512		Neinvestiční transfery nadnárodním orgánům	691,51	454,73	391,58	86,11	39,00
	554			Členské příspěvky mezinárodním organizacím		525,65	525,65	100,00	100,00
55				Neinvestiční transfery a související platby do zahraničí	981,51	980,38	980,38	917,23	93,56
59				Ostatní neinvestiční výdaje		7 863,00			
5				BĚŽNÉ VÝDAJE CELKEM	4 436 355,85	4 366 246,00	4 329 565,49	4 481 349,40	103,51
	611			Příjmy dlouhodobého nehmotného majetku	776,94	1 500,00			
	612			Příjmy dlouhodobého hmotného majetku	3 467,52	2 000,00	2 607,51	2 607,51	100,00
61				Investiční nákupy a související výdaje	4 244,46	3 500,00	2 607,51	2 607,51	100,00
	635			Investiční transfery příspěvkovým a podobným organizacím	46 349,47	5 600,00	46 336,00	46 335,98	100,00
		6352		Investiční transfery výzkumným školám	11 947,47	4 000,00	24 698,00	24 698,00	100,00
		6354		Investiční transfery veřejným výzkumným institucím	34 331,00	1 600,00	21 638,00	21 637,98	100,00
63				Investiční transfery do zahraničí	46 349,47	5 600,00	46 336,00	46 335,98	100,00
69				Ostatní kapitálové výdaje		5 000,00			
6				KAPITÁLOVÉ VÝDAJE CELKEM	50 593,93	14 300,00	48 943,51	48 943,48	100,00
5,6				VÝDAJE STÁTNÍHO ROZPOČTU CELKEM	4 486 949,78	4 380 546,00	4 378 509,00	4 530 292,88	103,47
1,2,3,4(5,6)				Rozdíl příjmů a výdajů státního rozpočtu	-4 481 526,91	-4 380 546,00	-4 378 509,00	-4 520 436,85	103,24

Souhrn výdajů státního rozpočtu podle funkčního členění

Období: 012.2021

KAPITOLA:321 Grantová agentura České republiky

v tis.Kč

Skupina	oddíl	pododdíl	U K A Z A T E L	Skutečnost 012.2020	ROZPOČET 012.2021		Skutečnost 012.2021	% Plnění	Index
					Schválený rozpočet	Rozpočet po změnách			
					0	1			
		101	Zemědělská a potravinářská činnost a rozvoj						
		102	Regulace zemědělské produkce, organizace trhu a poskytování podpor						
		103	Lesní hospodářství						
		106	Správa v zemědělství						
		107	Rybářství						
		108	Zemědělský a lesnický výzkum a vývoj						
		109	Ostatní činnost a nespecifikované výdaje						
		10	Zemědělství a lesní hospodářství						
		1	ZEMĚDĚLSTVÍ, LESNÍ HOSPODÁŘSTVÍ A RYBÁŘSTVÍ						
		211	Záležitosti těžebního průmyslu a energetiky						
		212	Ostatní odvětvové a oborové záležitosti v průmyslu a stavebnictví						
		213	Zahraniční obchod						
		214	Vnitřní obchod, služby a cestovní ruch						
		216	Správa v odvětví energetiky, průmyslu, stavebnictví, obchodu a služeb						
		218	Výzkum a vývoj v průmyslu, stavebnictví, obchodu a službách						
		219	Ostatní činnost a nespecifikované výdaje						
		21	Průmysl, stavebnictví, obchod a služby						
		221	Pozemní komunikace						
		222	Silniční doprava						
		223	Vnitrozemská a námořní plavba						
		224	Železniční doprava						
		225	Civilní letecká doprava						
		226	Správa v dopravě						
		227	Doprava ostatních drah						
		228	Výzkum v dopravě						
		229	Ostatní činnost a nespecifikované výdaje v dopravě						
		22	Doprava						
		231	Pitná voda						
		232	Odvádění a čištění odpadních vod						
		233	Vodní toky a vodohospodářská díla						
		234	Voda v zemědělské krajině						
		236	Správa ve vodním hospodářství						
		238	Vodohospodářský výzkum a vývoj						
		239	Ostatní činnost a nespecifikované výdaje						
		23	Vodní hospodářství						
		241	Činnosti spoju						
		246	Správa ve spojích						
		248	Výzkum a vývoj ve spojích						
		249	Ostatní činnost a nespecifikované výdaje ve spojích						
		24	Spoje						
		251	Podpora podnikání						
		252	Všeobecné pracovní záležitosti						
		253	Všeobecné finanční záležitosti						
		254	Všeobecné hospodářské služby						
		256	Všeobecná hospodářská správa						
		258	Výzkum a vývoj v oblasti všeobecných hospodářských záležitostí						
		259	Ostatní činnosti a nespecifikované výdaje						
		25	Všeobecné hospodářské záležitosti a ostatní ekonomické funkce						
		2	PRŮMYSLOVÁ A OSTATNÍ ODVĚTVÍ HOSPODÁŘSTVÍ						
		311	Zařízení předškolní výchovy a základního vzdělávání						
		312	Střední vzdělávání a vzdělávání v konzervatořích						
		313	Školská zařízení pro výkon ústavní a ochranné výchovy						
		314	Ostatní zařízení související s výchovou a vzděláním mládeže						
		315	Vyšší odborné vzdělávání						
		31	Vzdělávání (oddíl 31)						
		321	Vysokoškolské vzdělávání						
		3212	z toho: Výzkum a vývoj na vysokých školách						
		322	Zařízení související s vysokoškolským vzděláním						
		323	Základní umělecké, jazykové a zájmové vzdělávání						
		326	Správa ve vzdělávání						
		328	Výzkum školství a vzdělání						
		329	Ostatní činnost a nespecifikované výdaje						
		32	Vzdělávání (oddíl 32)						
		31, 32	Vzdělávání (oddíl 31 + 32)						
		334	Kultura						
		332	Ochrana památek a péče o kulturní dědictví a národní a historické povědomí						

Souhrn výdajů státního rozpočtu podle funkčního členění

Období: 012.2021

KAPITOLA 321 Grantová agentura České republiky

v tis.Kč

skupina	odstředí	pododstředí	U K A Z A T E L	Skutečnost 012 2020	ROZPOČET 012 2021		Skutečnost 012 2021	% Plnění 3:2	Index SK012 2021/SK012 2020 3:0
					Schválený rozpočet	Rozpočet po změnách			
					0	1			
		333	Činnost registrovaných církví a náboženských společ.						
		334	Sdělovací prostředky						
		336	Správa v oblasti kultury, církví a sdělovacích prostředků						
		338	Výzkum a vývoj v oblasti kultury, církví a sdělovacích prostředků						
		339	Ostatní činnosti v záležitostech kultury, církví a sdělovacích prostředků						
		33	Kultura, církve a sdělovací prostředky						
		341	Sport						
		342	Zájmová činnost a rekreace						
		346	Správa v oblasti sportu						
		348	Výzkum v oblasti sportu, zájmové činnosti a rekreace						
		34	Sport a zájmová činnost						
		351	Ambulantní péče						
		352	Lůžková péče						
		353	Zvláštní zdravotnická zařízení a služby pro zdravotnictví						
		354	Zdravotnické programy						
		356	Správa ve zdravotnictví						
		358	Výzkum a vývoj ve zdravotnictví						
		359	Ostatní činnost ve zdravotnictví						
		35	Zdravotnictví						
		361	Rozvoj bydlení a bytové hospodářství						
		363	Komunální služby a územní rozvoj						
		366	Správa v oblasti bydlení, komunálních služeb a územního rozvoje						
		368	Výzkum a vývoj v oblasti bydlení, komunálních služeb a územního rozvoje						
		369	Ostatní činnost v oblasti bydlení, komunálních služeb a územního rozvoje						
		36	Bydlení, komunální služby a územní rozvoj						
		371	Ochrana ovzduší a klimatu						
		372	Nakládání s odpady						
		373	Ochrana a sanace podzemní vody						
		374	Ochrana přírody a krajiny						
		375	Omezování hluku a vibrací						
		376	Správa v ochranném životním prostředí						
		377	Ochrana proti zřetí						
		378	Výzkum životního prostředí						
		379	Ostatní činnosti v životním prostředí						
		37	Ochrana životního prostředí						
		380	Ostatní výzkum a vývoj	4 486 949,78	4 380 546,00	4 378 509,00	4 530 292,88	103,47	100,97
		38	Ostatní výzkum a vývoj	4 486 949,78	4 380 546,00	4 378 509,00	4 530 292,88	103,47	100,97
		390	Ostatní činnosti související se službami pro obyvatelstvo						
		39	Ostatní činnosti související se službami pro obyvatelstvo						
3			SLUŽBY PRO OBYVATELSTVO	4 486 949,78	4 380 546,00	4 378 509,00	4 530 292,88	103,47	100,97
		411	Dávky důchodového pojištění						
		412	Dávky nemocenského pojištění						
		413	Dávky státní sociální podpory (pododdíl 413)						
		414	Dávky státní sociální podpory (pododdíl 414)						
		415	Zvláštní sociální dávky příslušníku ozbrojených sil a bezpečnostních sborů při skončení služebního poměru						
		417	Dávky pomoci v hmotné nouzi						
		418	Dávky zdravotně postiženým občanům						
		419	Ostatní dávky povahy sociálního zabezpečení						
		41	Dávky a podpory v sociálním zabezpečení						
		421	Podpory v nezaměstnanosti						
		422	Aktivní politika zaměstnanosti						
		423	Ochrana zaměstnanců při platební neschopnosti zaměstnavatele						
		424	Zaměstnávání zdravotně postižených občanů						
		425	Příspěvky na sociální důsledky restrukturalizace						
		428	Výzkum a vývoj v politice zaměstnanosti						
		42	Politika zaměstnanosti						
		431	Sociální poradenství						
		432	Sociální péče a pomoc dětem a mládeži						
		433	Sociální péče a pomoc manželství a rodinám						
		434	Sociální rehabilitace a ostatní sociální péče a pomoc						
		435	Sociální služby v oblasti sociální péče						
		436	Správa v sociálním zabezpečení a politice zaměstnanosti						
		437	Služby sociální prevence						
		438	Výzkum v sociálním zabezpečení a politice zaměstnanosti						
		439	Ostatní činnost a nespecifikované výdaje						

Souhrn výdajů státního rozpočtu podle funkčního členění

Období: 01.2.2021
KAPITOLA:321 Grantová agentura České republiky

v tis.Kč

skupina	odstředí	pododstředí	U K A Z A T E L	Skutečnost 012.2020	ROZPOČET 012.2021		Skutečnost 012.2021	% Plnění	Index
					Schválený rozpočet	Rozpočet po změnách			
					0	1			
43			Sociální služby a společné činnosti v sociálním zabezpečení a politice zaměstnanosti						
4			SOCIÁLNÍ VĚCI A POLITIKA ZAMĚSTNANOSTI						
		511	Vojenská obrana						
		516	Státní správa ve vojenské obraně						
		517	Zabezpečení potřeb ozbrojených sil						
		518	Výzkum a vývoj v oblasti obrany						
		519	Ostatní záležitosti obrany						
		51	Obrana						
		521	Ochrana obyvatelstva						
		522	Hospodářská opatření pro krizové stavy						
		526	Státní správa v oblasti hospodářských opatření						
		527	Krizové řízení						
		528	Výzkum a vývoj v oblasti civilní připravenosti na krizové stavy						
		529	Ostatní záležitosti civilní připravenosti pro krizové stavy						
		52	Civilní připravenost na krizové stavy						
		531	Bezpečnost a veřejný pořádek						
		5316	z toho: Činnost ústředního orgánu státní správy v oblasti bezpečnosti a veřejného pořádku						
		538	Výzkum týkající se bezpečnosti a veřejného pořádku						
		539	Ostatní záležitosti bezpečnosti a veřejného pořádku						
		53	Bezpečnost a veřejný pořádek						
		541	Ústavní soudnictví						
		542	Soudnictví						
		543	Státní zastupitelství						
		544	Vězeňství						
		545	Probační a mediální služba						
		546	Správa v oblasti právní ochrany						
		547	Veřejná ochrana						
		548	Výzkum v oblasti právní ochrany						
		549	Ostatní záležitosti právní ochrany						
		54	Právní ochrana						
		551	Požární ochrana						
		552	Ostatní složky a činnosti integr. záchranného systému						
		556	Státní správa v požární ochraně a integrovaném záchranném systému						
		558	Výzkum a vývoj v požární ochraně a integrovaném záchranném systému						
		559	Ostatní záležitosti požární ochrany a integrovaného záchranného systému						
		55	Požární ochrana a integrovaný záchranný systém						
5			BEZPEČNOST STÁTU A PRÁVNÍ OCHRANA						
		011	Zastupitelské orgány						
		012	Kancelář prezidenta republiky						
		013	Nejvyšší kontrolní úřad						
		014	Všeobecná vnitřní státní správa (nezařazená v jiných funkcích)						
		015	Zahraněční služba a záležitosti (nezařazené v jiných funkcích)						
		017	Regionální a místní správa						
		018	Výzkum ve státní správě a samosprávě						
		019	Politické strany a hnutí						
		61	Státní moc, státní správa, územní samospráva a politické strany						
		021	Ostatní veřejné služby						
		022	Zahraněční pomoc a mezinárodní spolupráce (jinde nezařazená)						
		62	Jiné veřejné služby a činnosti						
		031	Obecné příjmy a výdaje finančních operací						
		032	Pojištění funkčně nespecifikované						
		033	Převody vlastním fondům v rozpočtech územní úrovně						
		039	Ostatní finanční operace						
		63	Finanční operace						
		040	Ostatní činnosti						
		64	Ostatní činnosti						
6			VŠEOBECNÁ VEŘEJNÁ SPRÁVA A SLUŽBY						
1 až 6			VÝDAJE STÁTNÍHO ROZPOČTU CELKEM	4 486 949,78	4 380 546,00	4 378 509,00	4 530 292,88	103,47	100,97

Období: 2021
KAPITOLA: 321 Grantová agentura

UKAZATEL	Skutečnost 2020	Rožpočet 2021		Skutečnost 2021	v tis. Kč	
		Schválený	Po změnách		% plnění	Index
		1	2		3	4
Příjmy z úroků	0,01			0,07	0,00	
Saňční platby přijaté od jiných subjektů	19,00			19,00	0,00	
Ostatní přijaté vratky	5 321,49			5 321,49	0,00	
Přijaté nekapitálové příspěvky a náhrady	22,23			22,23	0,00	
Ostatní nedaňové příjmy	60,15			60,15	0,00	
Příjmy celkem	5 422,88			5 422,94		
Platy zaměstnanců GAČR	33 528,22	32 484,49	32 484,49	34 379,78	105,83	1,03
OON - Ostatní osobní výdaje	26 484,41	18 741,88	18 741,88	30 764,16	164,15	1,16
Ostupné	126,31	0,00	0,00	0,00		0,00
Pojistné na sociální zabezpečení	10 848,92	11 152,22	11 152,22	11 839,57	106,16	1,09
Pojistné na zdravotní pojištění	3 931,58	3 703,14	3 703,14	4 329,83	116,92	1,10
Odměny za užití prog.vybavení	133,08	0,00	2 077,20	2 077,40	100,01	0,00
Léky a zdravotnický materiál	2,99	3,00	186,00	186,00	100,00	62,15
Knihy, tisk	35,48	35,00	35,00	30,00	85,71	0,85
DDHM	1 318,33	1 300,00	604,00	604,00	100,00	0,46
Kancelářský materiál - nákup materiálu	896,30	800,00	677,00	625,00	92,32	0,70
Kursové rozdíly	313,92	0,00	20,00	-162,00	-810,00	-0,52
Služby pošt	28,51	40,00	83,00	63,00	75,90	2,21
Služby telekomunikací a radiokomunikací	464,24	700,00	858,00	857,00	99,88	1,85
Služby peněžních ústavů - bank.popl.,pojištění ZPC	22,56	80,00	32,00	31,00	96,88	1,37
Nájemné	6 786,48	6 700,00	6 956,00	6 956,00	100,00	1,02
Konzultační, poradenské a právní služby	111,02	100,00	351,00	351,00	100,00	0,00
Služby školení a vzdělávání	489,40	500,00	200,00	200,00	100,00	0,41
Zpracování dat a služby související s ICT	9 065,73	3 000,00	7 787,00	7 442,00	95,57	0,82
Nákup ostatních služeb	30 378,44	33 748,58	27 605,00	32 339,30	117,15	1,06
Opravy a udržování	33,53	100,00	184,00	184,00	100,00	5,49
Programové vybavení do 60 000 Kč	0,00	500,00	2,00	2,00	0,00	
Cestovné	192,11	600,00	512,00	324,00	63,28	1,69
Pohoštění	476,89	700,00	538,00	538,00	100,00	1,13
Ostatní nákupy jinde nezařazené	0,00	5,00	16,00	11,00	0,00	0,00
Zálohy	0,00	0,00	140,00	0,00	0,00	0,00
Zaplacené sankce	0,00	0,00	0,00	0,00	0,00	
Věcné dary	0,00	40,00	0,00	0,00	0,00	0,00
Neinvestiční transfery nefinančním FO	0,00	100,00	100,00	0,00	0,00	0,00
Neinvestiční transfery nefinančním PO	16 266,00	15 000,00	14 426,00	14 426,00	100,00	0,89
Neinvestiční transfery obecně prospěš.společnostem	4 155,00	8 000,00	8 000,00	5 621,00	0,00	1,35
Ostat.neinvestiční transfery neziskovým a pod.org.	4 297,00	9 000,00	9 000,00	3 928,00	43,64	0,91
Neinvestiční transfery vysokým školám	2 207 453,76	2 110 000,00	2 062 638,00	2 202 978,00	106,80	1,00
Neinvestiční transfery veřejným výzkum.institucím	1 955 628,25	2 000 000,00	2 010 013,00	2 010 013,00	100,00	1,03
Neinvestiční transfery cizím příspěvk.organizacím	120 596,00	100 000,00	108 213,00	108 213,00	100,00	0,90
FKSP	673,39	649,69	649,69	689,54	106,13	1,02
Úhrady sankcí jiným rozpočtům	0,00	0,00	0,00	0,00	0,00	
Náhrady mezd v době nemoci	136,48	100,00	100,00	91,60	91,60	0,67
Neinv. transfery obyvatelstvu - cena předsedy GAČR	500,00	500,00	500,00	500,00	100,00	1,00
Neinvestiční transfery nadnárodním orgánům - EU	981,51	0,00	980,38	917,23	93,56	0,93
Nespecifikované rezervy	0,00	7 863,00	0,00	0,00	0,00	0,00
Ostatní neinv.výdaje jinde nezařazené	0,00	0,00	0,00	0,00	0,00	
Programové vybavení nad 60 tis. Kč	776,94	1 500,00	0,00	0,00		0,00
Stroje, přístroje a vybavení	0,00	0,00	0,00	0,00	0,00	0,00
Výpočetní technika	3 467,52	2 000,00	2 608,00	2 607,50	99,98	0,75
Investiční transfery PO - nepodnikajícím osobám	0,00	0,00	0,00	0,00	0,00	
Investiční transfery vysokým školám	11 947,47	4 000,00	24 698,00	24 698,00	100,00	2,07
Investiční transfery veřejným výzkumným institucím	34 331,00	1 800,00	21 638,00	21 637,97	100,00	0,63
Investiční transfery příspěv.organizacím	71,00	0,00	0,00	0,00		0,00
Rezervy kapitálových výdajů	0,00	5 000,00	0,00	0,00	0,00	0,00
Celkem	4 486 949,78	4 380 546,00	4 378 509,00	4 530 292,88	103,47	1,01

Plnění závazných ukazatelů státního rozpočtu

Období: 2021

KAPITOLA: 321 Grantová agentura

v tis. Kč

U k a z a t e l	Rozpočet 2021		Konečný rozpočet 2021	Skutečnost 2021	% plnění
	schválený	po změnách			
	1	2	3	4	5
Specifické ukazatele - příjmy					
Daňové příjmy					
Nedaňové příjmy, kapitálové příjmy a přijaté transfery celkem	0,00	0,00	0,00	9 856,02	X
v tom: Příjmy z rozpočtu Evropské unie bez SZP					
Ost. nedaňové příjmy, kapitálové příjmy a přijaté transfery	0,00	0,00	0,00	9 856,02	X
Specifické ukazatele - výdaje					
Výdaje Kanceláře Grantové agentury ČR	119 783,00	119 783,00	142 541,67	138 777,79	115,86
Dotace jiným subjektům	4 260 763,00	4 258 726,00	4 455 055,60	4 391 515,08	103,12
Průřezové ukazatele					
Platy zaměstnanců a ostatní platby za provedenou práci	51 226,37	51 226,37	65 933,96	65 143,94	127,17
Povinné pojistné placené zaměstnavatelem	14 855,37	14 855,37	16 169,40	16 169,40	108,85
Převod fondu kulturních a sociálních potřeb	649,69	649,69	689,43	689,43	106,12
Platy zaměstnanců v pracovním poměru	32 484,49	32 484,49	35 169,80	34 379,78	105,83
Platy státních úředníků					
Výdaje na VaVal celkem vč. programů spolufin. ze zahr.	4 380 546,00	4 378 509,00	4 597 597,27	4 530 292,88	103,47
v tom: Ze státního rozpočtu celkem	4 380 546,00	4 378 509,00	4 597 597,27	4 530 292,88	103,47
v tom: Institucionální podpora celkem	119 783,00	119 783,00	142 541,67	138 777,79	115,86
Účelová podpora celkem	4 260 763,00	4 258 726,00	4 455 055,60	4 391 515,08	103,12

Rozbor zaměstnanosti a čerpání prostředků na platy, ostatní platby za provedenou práci/ostatní osobní náklady za rok 2021

	Schválený rozpočet na rok 2021				Rozpočet 2021 po změnách podle § 23 odstavce 1 písm. a)				Změny rozpočtu 2021 podle § 23 odstavce 1 písm. b)				Změny rozpočtu 2021 podle § 23 odstavce 1 písm. c) a podle § 25a			
	Prostředky na platy a ostatní platby za provedenou práci (mln Kč)	Prostředky na platy (mln Kč)	Členský příspěvek zaměstnanců (mln Kč)	Právní platby (mln Kč)	Prostředky na platy za provedenou práci (mln Kč)	Prostředky na platy (mln Kč)	Právní platby (mln Kč)	Právní platby (mln Kč)	Prostředky na platy (mln Kč)	Prostředky na platy (mln Kč)	Právní platby (mln Kč)	Právní platby (mln Kč)	Prostředky na platy (mln Kč)	Prostředky na platy (mln Kč)	Právní platby (mln Kč)	Právní platby (mln Kč)
Organizační složky státu celkem	51 226 366	18 741 881	32 484 485	59 45 882	51 226 366	18 741 881	32 484 485	59 45 882	12 022 282	2 745 064	0	0	0	0	0	59 748
v tom:																
a) Státní správa celkem	0	0	0	0	0	0	0	0	0	0	0	0	0	0	0	0
I. Ústřední orgán státní správy	0	0	0	0	0	0	0	0	0	0	0	0	0	0	0	0
II. Organizační složky státu - státní správa celkem	0	0	0	0	0	0	0	0	0	0	0	0	0	0	0	0
III. Správa ve složkách obrany, bezpečnosti, celní a právní ochrany	0	0	0	0	0	0	0	0	0	0	0	0	0	0	0	0
b) Ostatní organizační složky státu celkem	51 226 366	18 741 881	32 484 485	59 45 882	51 226 366	18 741 881	32 484 485	59 45 882	12 022 282	2 745 064	0	0	0	0	0	59 748
Právní platby celkem	0	0	0	0	0	0	0	0	0	0	0	0	0	0	0	0
Právní platby v praxi zaměstnanců na státních místech	0	0	0	0	0	0	0	0	0	0	0	0	0	0	0	0
Organizační složky státu a příspěvkové organizace celkem	51 226 366	18 741 881	32 484 485	59 45 882	51 226 366	18 741 881	32 484 485	59 45 882	12 022 282	2 745 064	0	0	0	0	0	59 748

Vypracoval: (příjmení, telefon, podpis) Lenka Maratová, 227 088 891

Kontroloval: (příjmení, telefon, podpis) Ing. Jindřich Novák, 227 088 881

Datum: 18. 2. 2022

Poznámky:

U organizačních složek státu musí údaje schváleného rozpočtu, rozpočtu po změnách a skutečnosti být shodné s údaji v tabulce č. 1 - Bilance příjmů a výdajů státního rozpočtu za hodnocený rok a v I. Údaje o přepracovaných počtech úvazků zaměstnanců, resp. o průměrném evidenčním počtu zaměstnanců v rozpočtu musí odpovídat údajům výkazu o zaměstnanosti regulované vládou ZAM 1-04 U (Příloha č. 7 vyhlášky č. 5/2014 Sb., ve znění pozdějších předpisů).
 Údaje o přepracovaných počtech úvazků zaměstnanců, resp. o průměrném evidenčním počtu zaměstnanců v rozpočtu musí odpovídat údajům výkazu o zaměstnanosti regulované vládou ZAM 1-04 U (Příloha č. 7 vyhlášky č. 5/2014 Sb., ve znění pozdějších předpisů).
 Prostředky na platy za provedenou práci organizačních složek státu, náklady na platy a ostatní osobní náklady příspěvkových organizací uvede správce kapitoly v Kč se zaokrouhlením úvazky zaměstnanců, přepracované úvazky zaměstnanců a průměrný evidenční počet zaměstnanců přepracovaný se uvádí v zaokrouhlení na 2 desetinná místa.
 Průměrný plat se uvede po zaokrouhlení v celých číslech (bez desetinných míst).

U příspěvkových organizací se ve sloupcích prostředků na platy uvedou náklady na platy a ve sloupcích ostatní platby za provedenou práci se uvedou ostatní osobní náklady. Údaje musí v součtu odpovídat (Příloha č. 7 vyhlášky č. 5/2014 Sb., ve znění pozdějších předpisů).

SOBCPO je zkratka pro organizační složky státu ve složkách obrany, bezpečnosti, celní a právní ochrany.

Ve sloupcích 6 až 10 se uvedou údaje schváleného rozpočtu upravené o rozpočtová opatření provedená podle § 23 odstavce 1 písm. a) zák. č. 218/2000 Sb., rozpočtová pravidla, včetně úpravy přepočtu

Ve sloupcích 11 až 13 organizační složky státu uvedou změny podle § 23 odstavce 1 písm. b) zákona č. 218/2000 Sb., rozpočtová pravidla a další změny nezahrnuté do rozpočtu po změnách ve sl. 6 až případně změn dle zvláštních zákonů, kterými současně nedochází ke změně závazného ukazatele, a to včetně případné úpravy přepracované počtu úvazků zaměstnanců s vazbou na tyto zdroje financí. U příspěvkových organizací se ve sloupcích 11 až 13 uvedou zdroje umožňující překročení limitů (zapojení prostředků z mimorozpočtových a podobných zdrojů, vlastních peněžních prostředků a kapacity vyjmuté z limitu regulace zaměstnanosti), včetně případné úpravy přepracované počtu úvazků zaměstnanců s vazbou na tyto zdroje financování.

Ve sloupcích 14 až 15 se uvede vázaní prostředků státního rozpočtu, kterým nedochází ke změně závazného ukazatele.

Ve sloupcích 16 až 20 se uvede skutečné celkové čerpání všech prostředků na platy a ostatní platby za provedenou práci včetně celkového průměrného evi a) použití nároku z nespotřebovaných výdajů z minulých let (které jsou dále specifikovány ve sl. 21 až 23);

b) čerpání v případě Ministerstvem financí povoleného překročení limitu regulace zaměstnanosti a čerpání prostředků na podporu vědy a výzkumu poskytnuté poskytovatelem příjmemi bez proveder c) čerpání mimorozpočtových a podobných zdrojů (které jsou dále specifikovány ve sloupcích 27 až 29);

d) čerpání prostředků vyčleněných na základě rozhodnutí vlády z limitu regulace zaměstnanosti (které jsou dále specifikovány ve sloupcích 30 až 32).

Nejde o místa, kterým z těchto zdrojů byla např. uhrazena část odměn z minulých let použité úspor z minulých let podle § 47 rozpočtových pravidel, včetně průměrného evidenčního počtu zaměstnanců v přepočtu s čistou vazí

Ve sloupcích 24 až 26 se uvede skutečné čerpání prostředků, kterými byly se souhlasem Ministerstva financí překročeny limity schvalované vládou a zároveň i skutečné čerpání prostředků na f Rovněž se uvádí údaje o průměrném evidenčním počtu zaměstnanců v přepočtu s čistou vazbou na tyto zdroje.

Ve sloupcích 27 až 29 se uvede skutečné čerpání prostředků z mimorozpočtových zdrojů, prostředků rezervního fondu, jiných vlastních fondů organizací, včetně průměrného evidenčního počtu zam:

Ve sloupcích 30 až 32 se uvede skutečné čerpání prostředků vyčleněných na základě rozhodnutí vlády z limitu regulace zaměstnanosti, včetně průměrného evidenčního počtu zaměstnanců v přepočtu

Ve sloupcích 33 se uvede zůstatek prostředků ve fondu odměn ke konci roku.

Tabulka č. 3

Konečný rozpočet 2021				Skutecnost za rok 2021				Čerpání nároku na použití úspor z minulých let podle § 47 rozpočtových pravidel				Čerpání v dalších případech překročení povoleného MF a čerpání prostředků na podporu vědy a výzkumu				Čerpání mimorozpočtových zdrojů				Čerpání prostředků vyčleněných z limitů regulace zaměstnanosti včetně souvisejícího počtu zaměstnanců				Zůstatek fondu odměn k 31.12.2021						
Prostředky na platy a ostatní platby za provedení právní (OVS) v Kč		Právní úprava zaměstnanosti v Kč		Prostředky na platy a ostatní platby za provedení právní (OVS) v Kč		Právní úprava zaměstnanosti v Kč		Ostatní platby za provedení právní (OVS) v Kč		Právní úprava zaměstnanosti v Kč		Ostatní platby za provedení právní (OVS) v Kč		Právní úprava zaměstnanosti v Kč		Prostředky na platy a ostatní platby v Kč		Ostatní platby za provedení právní (OVS) v Kč		Právní úprava zaměstnanosti v Kč		Prostředky na platy a ostatní platby v Kč		Ostatní platby za provedení právní (OVS) v Kč		Právní úprava zaměstnanosti v Kč		Zůstatek fondu odměn v Kč		
65 933 964,00	30 764 163	35 169 801	59,00	49 675	65 143 939	30 764 163	34 379 776	19	26	49 388	12 022 282	27	22	1 955 039	23	24	25	26	27	28	29	30	31	32	33	34	35	36	37	38
0	0	0	0,00	0	0	0	0	0	0	0	0	0	0	0	0	0	0	0	0	0	0	0	0	0	0	0	0	0	0	0
0	0	0	0,00	0	0	0	0	0	0	0	0	0	0	0	0	0	0	0	0	0	0	0	0	0	0	0	0	0	0	0
0	0	0	0,00	0	0	0	0	0	0	0	0	0	0	0	0	0	0	0	0	0	0	0	0	0	0	0	0	0	0	0
0	0	0	0,00	0	0	0	0	0	0	0	0	0	0	0	0	0	0	0	0	0	0	0	0	0	0	0	0	0	0	0
65 933 964	30 764 163	35 169 801	59,00	49 675	65 143 939	30 764 163	34 379 776	58	49 388	12 022 282	27	22	1 955 039	23	24	25	26	27	28	29	30	31	32	33	34	35	36	37	38	39
0	0	0	0,00	0	0	0	0	0	0	0	0	0	0	0	0	0	0	0	0	0	0	0	0	0	0	0	0	0	0	0
65 933 964	30 764 163	35 169 801	59,00	49 675	65 143 939	30 764 163	34 379 776	58	49 388	12 022 282	27	22	1 955 039	23	24	25	26	27	28	29	30	31	32	33	34	35	36	37	38	39

abuce č. 2 - Plnění závazných ukazatelů státního rozpočtu za rok 20xx.

loha č. 8 vyhlášky č. 5/2014 Sb., ve znění pozdějších předpisů).

na 2 desetinná místa.

ovidat údajům z výkazu ROZP 1-01 SPO - Část II - Doplňující údaje - hlavní činnost státních příspěvkových organizací

eného počtu úvazků zaměstnanců. U příspěvkových organizací jde o změny limitů regulace zaměstnanosti schválené Ministerstvem financí.

10 (zejm. zapojení nároků z nespotebovaných výdajů, mimorozpočtových a podobných prostředků, prostředků rezervního fondu, fondu (zejm. rezervní fond, fond odměn), prostředky Ministerstvem financí povoleného překročení limitů mzdové regulace,

denčního počtu zaměstnanců v přepočtu v roce 20xx, tj. včetně:

if rozpočtového opatření podle § 10 zákona č. 130/2002 Sb. (které jsou dále specifikovány ve sloupcích 24 až 26);

ou na tyto zdroje (tj. v případě, že vládou schválený limit počtu úvazků byl krátkodobě překročen o místa financovaná čistě z těchto prostředků;

podporu vědy a výzkumu poskytnuté poskytovatelem příjemci bez provedení rozpočtového opatření podle § 10 zákona č. 130/2002 Sb.

itanců v přepočtu s čistou vazbou na tyto zdroje.

s čistou vazbou na tyto zdroje.

Přehled výdajů státního rozpočtu na podporu výzkumu, vývoje a inovací

A. Přehled účelových výdajů na podporu výzkumu, vývoje a inovací v roce 2021

řádek	Organizace	Rozpočet						Skutečnost										
		po změnách 2021			k 31.12.2021			z toho čerpáno z rezervního fondu			z toho nároky z předchozích let							
		běžné výdaje	kapitálové výdaje	celkem	běžné výdaje	kapitálové výdaje	celkem	běžné výdaje	kapitálové výdaje	celkem	běžné výdaje	kapitálové výdaje	celkem					
1		0	0	0	0	0	0	0	0	0	0	0	0	0	0	0	0	0
2.	Organizační složky státu	108 213	0	108 213	108 213	0	108 213	0	108 213	0	0	0	0	0	0	0	0	0
3.	Příspěvkové organizace	0	0	0	0	0	0	0	0	0	0	0	0	0	0	0	0	0
3.	OS a PO v působnosti ÚSC	0	0	0	0	0	0	0	0	0	0	0	0	0	0	0	0	0
4.	Vysoké školy	2 062 638	24 698	2 087 336	2 202 978	24 698	2 227 676	2 202 978	24 698	2 227 676	196 330	0	196 330	0	196 330	0	196 330	0
5.	Veřejné výzkumné instituce	2 010 013	21 638	2 031 651	2 010 013	21 638	2 031 651	2 010 013	21 638	2 031 651	0	0	0	0	0	0	0	0
6.	Podnikatelské subjekty	14 526	0	14 526	14 426	0	14 426	14 426	0	14 426	0	0	0	0	0	0	0	0
7.	Neziskové a podobné organizace	17 000	0	17 000	9 549	0	9 549	9 549	0	9 549	0	0	0	0	0	0	0	0
8.	Účelové výdaje celkem	4 212 390	46 336	4 258 726	4 345 179	46 336	4 391 515	4 345 179	46 336	4 391 515	196 330	0	196 330	0	196 330	0	196 330	0

v tis. Kč

B. Přehled institucionálních výdajů na podporu výzkumu, vývoje a inovací v roce 2021

řádek	Organizace	Rozpočet						Skutečnost										
		po změnách 2021			k 31.12.2021			z toho čerpáno z rezervního fondu			z toho nároky z předchozích let							
		běžné výdaje	kapitálové výdaje	celkem	běžné výdaje	kapitálové výdaje	celkem	běžné výdaje	kapitálové výdaje	celkem	běžné výdaje	kapitálové výdaje	celkem					
1		0	0	0	0	0	0	0	0	0	0	0	0	0	0	0	0	0
1.	Organizační složky státu	117 175	2 608	119 783	136 170	2 608	138 778	136 170	2 608	138 778	21 501	0	21 501	0	21 501	0	21 501	0
2.	Příspěvkové organizace	0	0	0	0	0	0	0	0	0	0	0	0	0	0	0	0	0
3.	OS a PO v působnosti ÚSC	0	0	0	0	0	0	0	0	0	0	0	0	0	0	0	0	0
4.	Vysoké školy	0	0	0	0	0	0	0	0	0	0	0	0	0	0	0	0	0
5.	Veřejné výzkumné instituce	0	0	0	0	0	0	0	0	0	0	0	0	0	0	0	0	0
6.	Podnikatelské subjekty	0	0	0	0	0	0	0	0	0	0	0	0	0	0	0	0	0
7.	Neziskové a podobné organizace	0	0	0	0	0	0	0	0	0	0	0	0	0	0	0	0	0
8.	Institucionální výdaje celkem	117 175	2 608	119 783	136 170	2 608	138 778	136 170	2 608	138 778	21 501	0	21 501	0	21 501	0	21 501	0

v tis. Kč

C. Přehled výdajů na podporu výzkumu, vývoje a inovací na programy spolufinancované z prostředků ze zahraničních programů

v roce 2021

v tis. Kč

řádek	Rozpočet				Skutečnost											
	po změnách 2021				k 31.12.2020				z toho čerpáno z rezervního fondu				z toho nároky z předchozích let			
	běžné výdaje	kapitálové výdaje	celkem		běžné výdaje	kapitálové výdaje	celkem		běžné výdaje	kapitálové výdaje	celkem		běžné výdaje	kapitálové výdaje	celkem	
	1	2	3		4	5	6		7	8	9		10	11	12	
výdaje na zahraniční programy celkem																
1.																
1.a.																
1.b.																
1.1.																
1.1.a.																
1.1.b.																
1.2.																
1.2.a.																
1.2.b.																

D. Přehled výdajů na podporu výzkumu, vývoje a inovací celkem, včetně programů spolufinancovaných z prostředků zahraničních programů, v roce 2021

v tis. Kč

řádek	Rozpočet				Skutečnost											
	po změnách 2021				k 31.12.2021				z toho čerpáno z rezervního fondu				z toho nároky z předchozích let			
	běžné výdaje	kapitálové výdaje	celkem		běžné výdaje	kapitálové výdaje	celkem		běžné výdaje	kapitálové výdaje	celkem		běžné výdaje	kapitálové výdaje	celkem	
	1	2	3		4	5	6		7	8	9		10	11	12	
celkem včetně zahraničních programů																
1.																
1.1.																
1.1.1.																
1.1.2.																

E. Stav nároků z nespotebovaných výdajů na podporu výzkumu, vývoje a inovací

Tabulka č. 4 strana 3

v tis. Kč

řádek	Nároky k 1.1.2021			Nároky k 31.12.2021			Nároky k 1.1.2022		
	běžné výdaje	kapitálové výdaje	celkem	běžné výdaje	kapitálové výdaje	celkem	běžné výdaje	kapitálové výdaje	celkem
	1	2	3	4	5	6	7	8	9
1.	178 006	18 324	196 330	0	0	0	63 541	0	63 541
2.	46 406	2 346	48 752	25 607	305	25 912	29 371	305	29 676
2.1.									
3.									
1.+2.+3	224 412	20 670	245 082	25 607	305	25 912	92 912	305	93 217

Vysvětlivky k tabulkám A, +B:

řádek 1 a 2: státní organizace

řádek 3: organizační složky a příspěvkové organizace zřizované územními samosprávnými celky ve smyslu ust. § 23 zákona č. 250/2000 Sb.

řádek 4: veřejné vysoké školy, vojenské a policejní vysoké školy, soukromé vysoké školy bez ohledu na právní formu (o tyto údaje budou nižší ostatní uvedené právní formy)

řádek 5: zákon č. 341/2005 Sb., o veřejných výzkumných institucích

řádek 7: podle podsekupení položek platné rozpočtové skladby

Vysvětlivky k tabulce C:

Jednotlivé kategorie zahraničních programů budou uvedeny jak je člení zákon o státním rozpočtu, lze přidat pořadíky, např. 1.3., 1.4.

Na řádcích "ze státního rozpočtu" bude uvedeno spolufinancování jednotlivých kategorií zahraničních programů zahrnuté v institucionálních výdajích.

Na řádcích "kryté příjmy ze zahraničních programů" bude uvedena výše předfinancování (i v tabulkách D. a E.)

Vysvětlivky k tabulce E:

V případě, že má kapitola více kategorií zahraničních programů, bude řádek 3 rozdělen podle nich.

řádek 2.1. - bude uvedeno spolufinancování ze státního rozpočtu k zahraničním programům uvedeným na řádku 3.

Údaje v přehledech musí odpovídat příslušným údajům v účetních a finančních výkazech a budou doloženy podrobným komentářem

Vypracoval: Lenka Mařatová, 227 088 891
(jméno, popřípadě jména, a příjmení, telefon, podpis)

Kontroloval: Ing. Jindřich Novák, 227 088 881
(jméno, popřípadě jména, a příjmení, telefon, podpis)



Datum: 14.2.2022

Přehled výdajů organizačních složek státu, příspěvků a dotací příspěvkovým a podobným organizacím, transferů a půjčených prostředků (návrtných finančních výpomocí) krajům a obcím, podnikatelským a jiným subjektům z rozpočtu kapitoly

v tis. Kč

	Rozpočet 2021		Skutečnost k 31. 12. 2021
	schválený	po změnách	
Běžné výdaje organizačních složek státu celkem z toho: na škody způsobené živelními katastrofami	4 366 246,00	4 329 565,49	4 481 349,40
Kapitálové výdaje organizačních složek státu celkem z toho: na škody způsobené živelními katastrofami	14 300,00	48 943,51	48 943,48
Neinvestiční příspěvky příspěvkovým organizacím celkem z toho: na škody způsobené živelními katastrofami	100 000,00	108 213,00	108 213,00
Investiční příspěvky příspěvkovým organizacím celkem z toho: na škody způsobené živelními katastrofami	0,00	0,00	0,00
Neinvestiční transfery a půjčené prostředky (návrtné finanční výpomoci) krajům a obcím celkem z toho: na škody způsobené živelními katastrofami transfery půjčené prostředky (návrtné finanční výpomoci)	0,00	0,00	0,00
Investiční transfery a půjčené prostředky krajům a obcím celkem z toho: na škody způsobené živelními katastrofami transfery půjčené prostředky (návrtné finanční výpomoci)	0,00	0,00	0,00
Neinvestiční transfery a půjčené prostředky (návrtné finanční výpomoci) podnikatelským subjektům a neziskovým institucím celkem z toho: na škody způsobené živelními katastrofami transfery půjčené prostředky (návrtné finanční výpomoci)	32 000,00	31 426,00	23 975,00
Investiční transfery a půjčené prostředky (návrtné finanční výpomoci) podnikatelským subjektům a neziskovým institucím celkem z toho: na škody způsobené živelními katastrofami transfery půjčené prostředky (návrtné finanční výpomoci)	0,00	0,00	0,00
Neinvestiční příspěvky státním fondům celkem z toho: na škody způsobené živelními katastrofami	0,00	0,00	0,00
Investiční příspěvky státním fondům celkem z toho: na škody způsobené živelními katastrofami	0,00	0,00	0,00
Transfery a půjčené prostředky (návrtné finanční výpomoci) Regionálním radám regionů soudržnosti celkem z toho: neinvestiční investiční	0,00	0,00	0,00
Běžné výdaje kapitoly celkem z toho: na škody způsobené živelními katastrofami	4 366 246,00	4 329 565,49	4 481 349,40
Kapitálové výdaje kapitoly celkem z toho: na škody způsobené živelními katastrofami	14 300,00	48 943,51	48 943,48

Vypracov Zdeňka Nová, 227 088 884
(jméno, popřípadě jména, a příjmení, telefon, podpis)

Kontroloval: Ing. Jindřich Novák, 227 088 881
(jméno, popřípadě jména, a příjmení, telefon, podpis)

Datum: 18.2.2022

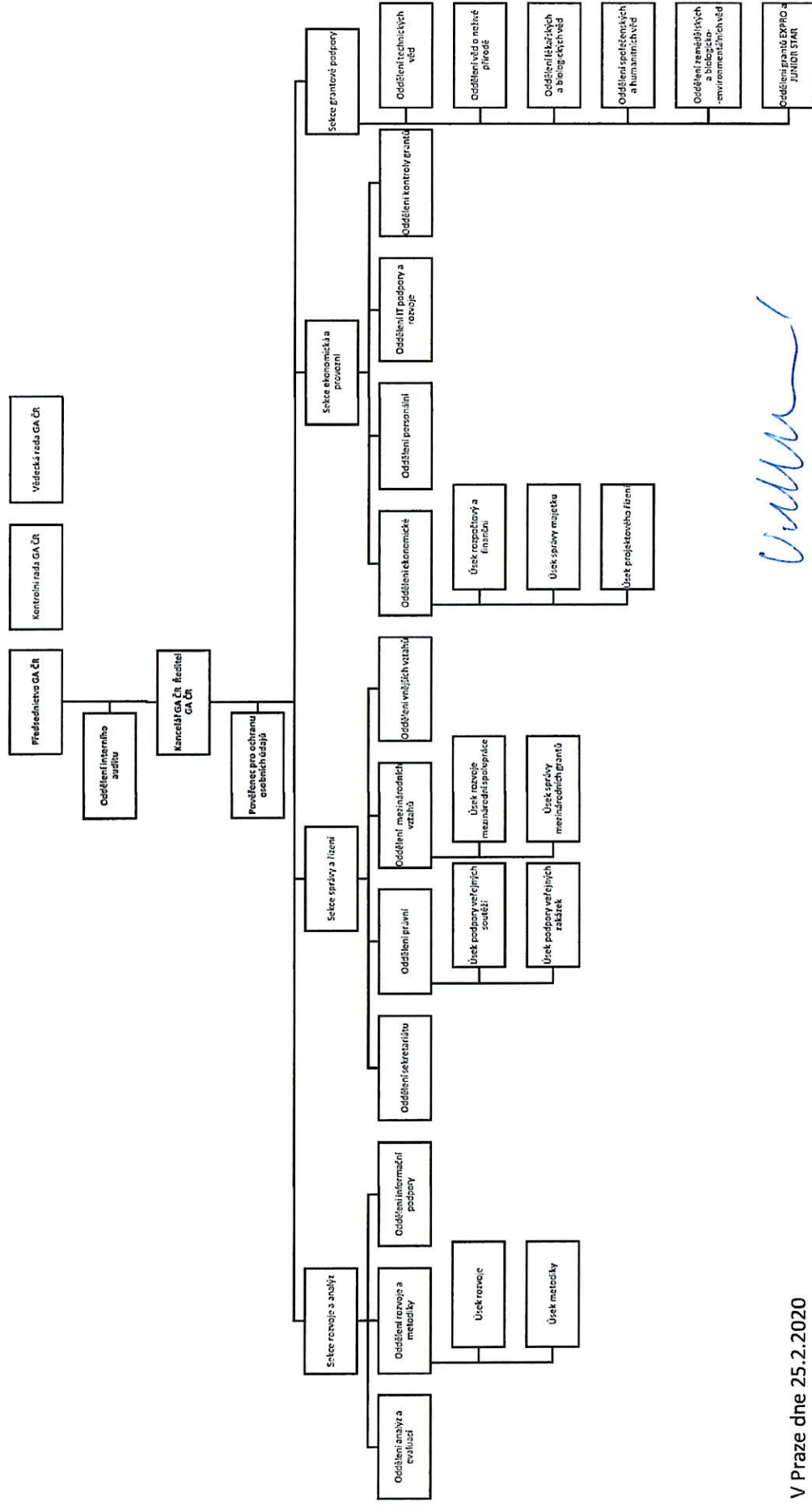

Alice Valkárová

V Praze dne 25.2.2020

RNDr. Alice Valkárová, DrSc.
předsedkyně GA ČR